

eu quero paz  
sem armas  
eu quero paz  
sem armas

**PAZ**

**“NO HÁ CAMINHO PARA A PAZ,  
A PAZ É O CAMINHO”**

**(Gandhi)**



*Nossa Atitude, a Compaixão  
Nossa Meta, a Partilha  
Nosso Caminho, a Justiça  
Nosso Compromisso, a Vida*  
(N. Mandela)

Convidamos a todas e todos os que caminharam conosco nestes 10 anos de existência, a celebrar e agradecer a Deus por tudo o que foi vivido e partilhado.

A Diretoria

As comemorações acontecerão na semana de 15 a 19 de setembro de 2014 em nossa sede. A Grande Família que faz a Casa dos Sonhos ficará honrada com sua presença e participação.



**OS PRIMEIROS  
SONHADORES**

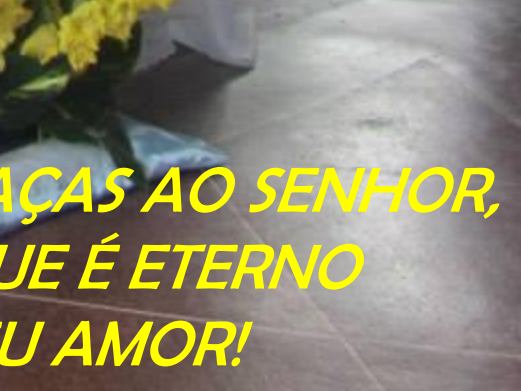

**DEMOS GRAÇAS AO SENHOR,  
PORQUE É ETERNO  
SEU AMOR!**

# PRINCIPAIS EIXOS TEMATICOS

## Que perpassarão as atividades realizadas

**GARANTIR OS DIREITOS E DEVERES DAS CRIANÇAS E ADOLESCENTES** através da:

Segurança alimentar, física e psicológica;

Saúde integral (terapias complementares);

Educação (letramento, português, matemáticas, educação ambiental, informática)

Valorizando e cultivando a cultura local (música, dança e circo);

Com tempos e espaços lúdicos e de lazer.

**FORMAÇÃO HUMANA, ÉTICA E ESPIRITUAL EM VALORES POR UMA CULTURA DE PAZ,**

Para enfrentar e reverter às diversas formas de violência (Caminho para educar e promover a cultura de paz: Respeitar a vida, rejeitar a violência, ser generoso, ouvir para compreender, preservar o planeta, redescobrir a solidariedade)

**EDUCAÇÃO ECO AMBIENTAL,**

Educando para o cuidado da vida em todas suas formas e expressões, na perspectiva de uma ecologia profunda (ser individual, social, comunitário e ambiental);

**ASSISTENCIA E PREVENÇÃO NA SAÚDE INTEGRAL,** desde uma perspectiva holística , através de práticas complementares de saúde (Centro Santa Catarina de Siena e outras entidades da saúde )

**ASSISTÊNCIA SOCIAL** apoio familiar a nível de alimentação e moradia visando uma melhor qualidade de vida.

# BENEFICIARIOS

| <b>CRIANÇAS ADOLESCENTES</b>        | <b>QUANTDAD</b> | <b>FAIXA ETÁRIA</b> |
|-------------------------------------|-----------------|---------------------|
| TURNO DA MANHA                      | 60              | 6 A 10 ANOS         |
| TURNO TARDE                         | 40              | 11 A 15 ANOS        |
| ATIVIDADES EXTRA-PROGRAMÁTICAS      | 06              | ACIMA DE 15 ANOS    |
| <b>TOTAL</b>                        | <b>106</b>      |                     |
| FAMILIAS BENEFICIADAS DIRETAMENTE   | 76              |                     |
| FAMILIAS BENEFICIADAS INDIRETAMENTE | 200             |                     |

## ATIVIDADES REALIZADAS

- **AULAS DE REFORÇO ESCOLAR**
- **MEDIAÇÃO DE LEITURA**
- **Empréstimos de livros da BIBLIOTECA**
- **MEDIAÇÃO LÚDICA**
- **EDUCAÇÃO AMBIENTAL**
- **FORMAÇÃO HUMANA E ESPIRITUAL (Educac. por uma cultura de Paz)**
- **PERCUSSÃO E DANÇAS**
- **EDUCAÇÃO MUSICAL – Promoção da Banda Musical**
- **AULAS DE INFORMÁTICA:**
- **CELEBRAÇÕES E CONVIVÊNCIAS SOCIO-CULTURAIS e RELIGIOSAS.**
- **FORMAÇÃO E CAPACITAÇÃO COM OS EDUCADORES**
- **ASSISTÊNCIA SOCIAL: SAÚDE, ALIMENTAÇÃO E MORADIA.**



Celebração de Aniversários



Escri-lendo





## Diferentes aprendizados



## Atividades Musicais



## Horta e jardim Na arte do cuidado ambiental



## Artes Plásticas



# CENTRO SANTA CATARINA DE SIENA

## Espaço da Saúde





Atividades terapêuticas e recreativas  
Com as mães das crianças



Oficinas de Formação

Atividades de arte -Terapia



# EQUIPE DE TRABALHOS E VOLUNTARIOS

Quadro de Educadores: 11 pessoas (contratados e voluntarios)

Coordenadora Pedagógica: uma

Reforço Escolar: quatro educadores

Mediação de leitura

Mediação lúdica

Musica percussão e dança: oficinairos

Informática: um Professor

Quadro de serviços:

Cozinheira

Limpeza: mães voluntarias

Área administrativa: dois (uma contadora e uma coordenadora administrativa - voluntarias)

Saúde:

Primeiros auxílios: uma enfermeira – voluntaria

Terapias complementares: duas terapeutas – voluntarias

Coleta e distribuição de Doações: voluntarias.

Construção sustentável: equipe de colaboradores: dois Engenheiros, uma arquiteta e profissionais e voluntários da fundação Mattone.

Manutenção de espaço: dois homens voluntários.

# INSTITUIÇÕES PARCEIRAS NACIONAIS

- SCIENTEC -UFPB-IEPB- Profs. Normando Perazo e Ulisses Targino)
- ESCRILENDO (Alberto Banal - Brasil)
- LIVRARIA PAULINAS (JP-Brasil)
- FUNCEP –(Fundo de combate a pobreza) Sec .de Desenvolvimento Humano (PB –Brasil)
- MESA BRASIL SESC (PB – Brasil)
- CONAB - EMATER
- GERALDO MATERIAS DE CONSTRUÇÕES (Bayeux – Brasil)
- PAC (Projeto de Ação Comunitária-entrega de pão)
- Empresas: de Internet e Manutenção do Poço

# COLABORAÇÃO INTERNACIONAIS

## PESSOAS FISICAS

- SENZA FRONTIERE
- AIUTARE BAMBINI
- HERMANAS DOMINICAS (Argentina)
- CONTRADA Dell'OCA
- FUNDAÇÃO MATTONE SU MATTONE
- FUNDAÇÃO GIUSSEPPE E GIOVANA CLERICI
- FUNDAÇÃO UNITI PER LA VITTA
- GRUPO MISSIONERO SAN PIETRO MARTIR
- ESCUELA MAIORANA
- GRUPO PENSIONATTI
- IRMÃOS COMBONIANOS (Brasil)
- LES ENFANTS DE BRASIL (Svizzera)

- ❖ BRASIL
- ❖ ITALIA:
  - Siena
  - Saronno
  - Monza
  - Trieste
  - Roma
  - Como
  - Milan
  - Verona
  - (Outros)
- ❖ SVIZZERA
- ❖ ARGENTINA

# DESPESAS REALIZADAS

(2013)

| RUBRICAS                                                                                                                                               | VALORES           |
|--------------------------------------------------------------------------------------------------------------------------------------------------------|-------------------|
| <b>Recursos Humanos</b> - Salários, ajuda de custo, instrutores                                                                                        | 56.000,00         |
| <b>Alimentação</b> - <i>Gêneros Alimentícios, gás de cozinha, cestas básicas</i>                                                                       | 20.183,85         |
| <b>Transporte</b> - <i>Combustível, transporte local, traslado e manutenção</i>                                                                        | 5.340,67          |
| <b>Material e Despesas Gerais com Atividades</b> - <i>Material para atividades, vestuário, oficinas, material de consumo e material de escritório.</i> | 46.782,51         |
| <b>Infraestrutura – Sede</b> - <i>Material diversos, serviços, ferramentas, Construção e reformas</i>                                                  | 13.971,11         |
| <b>Equipamentos</b> - <i>Moveis, eletrônicos e outros</i>                                                                                              | 3.469,30          |
| <b>Bem Estar Social</b> - <i>Exames, medicamentos, ajuda de custo, etc.</i>                                                                            | 3.190,00          |
| <b>Gastos Gerais</b> - <i>Água, energia, comunicação, material de limpeza, manutenção de equipamentos.</i>                                             | 19.708,76         |
| <b>TOTAL</b>                                                                                                                                           | <b>168.646,20</b> |

*(Este resumo não é um balanço contável final)*

# ENTRADAS – DOAÇÕES

| Fundações, Empresas e Pessoa Física- Internacionais - BANCO | 39.949,33         |
|-------------------------------------------------------------|-------------------|
| FUNCEP (Fundo de Combate a Pobreza – Governo Estadual)      | 67.415,09         |
| Mercadorias (aprox.)                                        | 22.000,00         |
| Diversos - Contribuições                                    | 50.000,00         |
| <b>TOTAL</b>                                                | <b>179.364,42</b> |

| FONTE DOS RECURSOS                                  | Participação |
|-----------------------------------------------------|--------------|
| Empresas e Instituições Locais                      | 12%          |
| Fundações, Empresas e Pessoa Física- Internacionais | 22%          |
| Públicos                                            | 37%          |
| Diversos - Contribuições                            | 29%          |

*(Este resumo não é um balanço contável final)*

## DESPESAS REALIZADAS - 2014

|                                                                                                                                         |                   |
|-----------------------------------------------------------------------------------------------------------------------------------------|-------------------|
| <b>Recursos Humanos –</b><br>Salários, ajuda de custo, instrutores                                                                      | 41.254,56         |
| <b>Alimentação –</b><br>Gêneros Alimentícios, gás de cozinha, cestas básicas                                                            | 47.999,14         |
| <b>Transporte –</b><br>Combustível, transporte local, traslado e manutenção                                                             | 6.447,05          |
| <b>Despesas Gerais com Atividades –</b><br>Material para atividades, vestuário, oficinas, material de consumo e material de escritório. | 35.994,18         |
| <b>Infraestrutura – Sede –</b><br>Material diversos, serviços, ferramentas, Construção e reformas                                       | 13.891,64         |
| <b>Equipamentos - Moveis, eletrônicos e outros</b>                                                                                      | 33.102,15         |
| <b>Bem Estar Social –</b><br>Exames, medicamentos, ajuda de custo, etc.                                                                 | 6.450,52          |
| <b>Gastos Gerais –</b><br>Água, energia, comunicação, material de limpeza, manutenção de equipamentos.                                  | 19.039,74         |
| <b>TOTAL GERAL</b>                                                                                                                      | <b>204.178,98</b> |

*(Este resumo não é um balanço contável final)*

## ENTRADAS (RECEITA)

|                                                                           |         |            |
|---------------------------------------------------------------------------|---------|------------|
| Fundações, Empresas e Pessoa Física- Internacionais                       | ( 52% ) | 112.265,09 |
| Empresas, Instituições e Pessoa Física – Nacional                         | ( 11% ) | 23.651,00  |
| Poder Publico - FUNCEP<br>(Fundo de Combate a Pobreza – Governo Estadual) | ( 37% ) | 80.320,07  |
| TOTAL                                                                     |         | 216.236,16 |

*(Este resumo não é um balanço contável final)*

# Realização da “Casa de Carlinhos”



Parceria com a Fundação Mattone su Mattone e SCIENTEC

**PARCERIA INTERNACIONAL PARA PROMOÇÃO DE CIDADANIA  
EXECUÇÃO DE PROJETOS DE INFRAESTRUTURA E AÇÕES PARTICIPATIVAS  
EM PROL DO DESENVOLVIMENTO SUSTENTÁVEL  
DA COMUNIDADE SANTO AMARO (SANTA RITA - PB)  
AÇÃO CONJUNTA: DUKE UNIVERSITY – UFPB - CASA DOS SONHOS**





# CURSO DE CAPACITAÇÃO

TECNOLOGIAS SOCIAIS:

## CONSTRUÇÃO COM BLOCOS Prensados DE TERRA CRUA TIPO MATTONE

realizado nos períodos de 27 de Agosto a 04 de Setembro de 2014

de 14 a 21 de Novembro de 2014

atividade prática no mês de outubro com uma carga horária de 140 hrs.

Prof. Eng. Normando Perazzo Barbosa

Estela Maria Nunez

Prof. Arq. Gloria Pasero Mattone

Centro de Tecnologia UFPB - Ass. Casa dos Sonhos - Ass. Mattone su Mattone Onlus

**Curso de formação financiado pe la Fondazione Intesa Sanpaolo Onlus, Itália**

### LINKS RELACIONADOS

#### VIDEO:

- <http://g1.globo.com/pb/paraiba/jpb-1edicao/videos/t/edicoes/v/moradores-de-comunidade-na-paraiba-aprendem-a-fazer-tijolos-e-constroem-as-proprias-casas/3615835/>

#### MATERIA ESCRITA:

- <http://www.santaritaverdade.com/2014/09/08/santa-rita-moradores-de-comunidade-da-pb-fazem-tijolos-para-construir-casas-com-ajuda-de-ong-casa-dos-sonhos/>

**PROJETOS EM ANDAMENTO E A REALIZARSE**

# MORADIA

Dar continuidade à construção das casas projetadas nos terrenos 02 e 03

Situação: Conflito resolvido (gerado pela falta de demarcação dos lotes por parte da prefeitura)

Este projeto teve a aquisição de uma nova prensa para fabricação de BTC, gestão da F. Mattone.

Entidades Parceiras: F. Mattone su Mattone, F. Giovanna e Giuseppe Clerici, SCIENTEC, Geraldo Material de Construção.

Profissionais: Prof. Normando Perazo, Prof. Ulisses Targino, Arq. Patricia Gigliola e Lucia Garzon)

<http://maps.google.com/maps?t=h&hl=pt-BR&ie=UTF8&ll=-7.128735,-34.946381&spn=0.002028,0.001738&z=19&vpsrc=6>>



## **BIBLIOTECA e BRINQUEDOTECA**

### **Iniciativa da CASA DOS SONHOS E ESCRILENDO**

Em Agosto de 2015 serão iniciados os trabalhos: As plantas arquitetônicas foram preparadas pela arquiteta Patricia Gigliola e o projeto estrutural por o Eng. Normando Perazo Barbosa. A alvenaria será levantada com os blocos de terra comprimida tipo Mattone (BTC)

Apoio de: Ministério Público do Trabalho da Paraíba, Fundação Unite per La Vitta (Itália), Senza Frontiere (Italia), Fundação Mattone (Italia) e SCIENTEC-Paraíba.





## ESPAÇO DE ARTE TERAPIA

Foi aprovada uma proposta feita pela Fundação Mattone para remodelação da casa velha localizada no mesmo espaço do Centro Santa Catarina, a finalidade do espaço seria para o desenvolvimento de diferentes artes.



# TRABALHOS REALIZADOS NO ESPAÇO DE ARTE-TERAPIA



(Profissionais: Davide Cavallotti, Gloria Mattone, Patricia Gigliola, Normando Perazzo)

## CENTRO ECUMENICO INTERNACIONAL

Continua se procurando os recursos para dar inicio paulatinamente ao projeto.

Referentes do projeto: Alessandro Zuffolato, Arq.Elena Ronzoni e Eliberto.

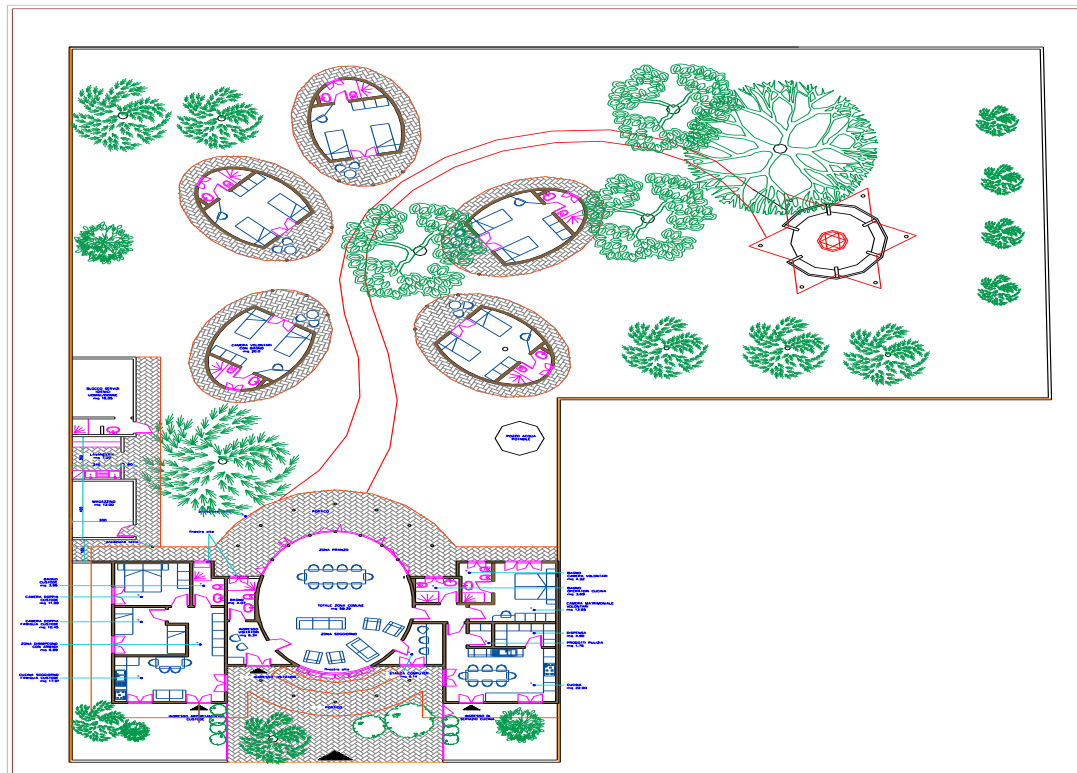

“Nosso medo mais profundo não é o de sermos Inadequados”.

Nosso medo mais profundo é de sermos poderosos além de qualquer medida.

É a nossa luz, não as nossas trevas, o que mais nos apavora.

Nós nos perguntamos:

Quem sou eu para ser brilhante, maravilhoso, talentoso e fabuloso?

Na realidade, quem é você para não ser?

Você é filho do universo.

Você se fazer de pequeno não ajuda o mundo.

Não há iluminação em se encolher para que os outros não se sintam inseguros quando estão perto de você.

**Nascemos para manifestar a glória do Universo que está dentro de nós.**

**Não está apenas em um de nós: está em todos nós.**

E, conforme deixamos nossa própria luz brilhar, inconscientemente damos às outras pessoas permissão para fazer o mesmo.

“E, conforme nos libertamos do nosso medo, nossa presença, automaticamente, libera os outros”.

**Nelson Mandela (1994)**

**Nascemos para manifestar a glória do Universo  
que está dentro de nós. Não está apenas em um  
de nós: está em todos nós.**



**NOSSA GRATIDÃO A DEUS E A TODOS: FAMILIAS,  
AMIGOS, COLABORADORES E VOLUNTARIOS  
PELA CAMINHADA DESTES 10 ANOS**